Гринпис в панике

Покушение экологов на девственные леса Коми.

▶ стр. 2

Из тени ГУЛАГа

Как в Ухтпечлаг попали знаменитые политики?

▶ стр. 9

ОБЩЕСТВЕННО-ПОЛИТИЧЕСКАЯ ГАЗЕТА РЕСПУБЛИКИ КОМИ

КРАСНОЕ
Знамя Севера

№ 30 (472) 23 апреля 2013 года • вторник

Наш сайт в интернете kzskomi.ru

▶ стр. 4 – 5

Наши в Китае

Фото Дарьи ШУЧАЛИНОЙ

обозреватель

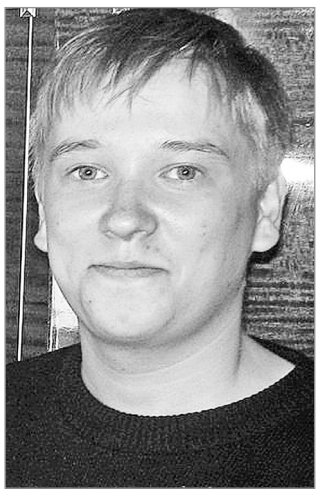

Александр ГУЛЯЕВ
депутат Молодежного парламента Коми

Уроки ветеранам

По просьбам читателей «Красного знамени Севера» я продолжаю знакомить с проектом «Третий возраст», который в нашей республике реализуется Молодежным парламентом при поддержке Госсовета для ветеранов, не утрачивающих вкус к жизни и стремящихся развиваться в ногу со временем.

Одно из популярных среди пенсионеров направлений — это уроки компьютерной грамотности. Они проходят на базе двух сыктывкарских школ: № 12 и № 25. Желающих научиться печатать тексты, обрабатывать фотографии и пользоваться интернетом немало: люди старшего поколения не желают отставать от своих внуков. Кроме того, посредством мировой паутины можно без особых затрат общаться по электронной почте, аське и скайпу с друзьями, которых судьба забросила в самые разные точки земного шара. Это гораздо дешевле, нежели звонки по телефону.

А еще, не нужно тратить время и силы, чтобы идти в поликлинику ради записи в регистратуре на прием к врачу. Или на вокзал — дабы изучить расписание поездов. Удобно в виртуальном режиме знакомиться с графиком работы различных социальных учреждений или выяснить, в каком магазине дешевле купить тот или иной товар.

Любители литературы приобщаются к чтению на компьютере любимых книг и журналов, которые можно бесплатно скачать все в том же интернете. А сколько полезного можно вычитать на сайтах о здоровье!..

Лекции у нас чередуются с практическими занятиями. Компьютерные курсы начинаются с самого простого: это только кажется, что легко правильно включить и выключить компьютер, или, например, напечатать несколько предложений. Терпеливые преподаватели, если нужно, объясняют теорию по несколько раз, с заботой каждому из слушателей показывают, что и как делать. Несмотря на то, что занятия групповые, к каждому свой подход.

Напомню, что курсы абсолютно бесплатны, так что мы с радостью ждем на уроки ветеранов с активной жизненной позицией. Такой предмет, как компьютерная грамотность, увлекает представителей старшего поколения настолько, что свободное на заслуженном отдыхе время пролетает незаметно.

благое дело

Лесные доктора

впечатлили школьников

Воспитанники школьного лесничества из села Корткерос посетили в Сыктывкаре Центр защиты леса Коми. Ребята познакомились с работой инженеров, а с экспертами лаборатории поучаствовали в определении посевных качеств семян лесных растений.

Центр защиты леса Коми является филиалом Российского центра защиты леса и действует с 2007 года. Сотрудники Центра проводят лесопатологический мониторинг, производят семенную экспертизу и оказывают консультационные услуги в области защиты леса и лесного семеноводства.

Инженеры-лесопатологи из отдела мониторинга рассказали юным гостям, почему их называют «лесными докторами». Объяснили, чем могут быть опасны паразиты на деревьях: грибы и жуки-короеды. Дети узнали, что такое ветровал, и почему он доставляет столько хлопот экспертам. Впечатлились тем, что контроль за состоянием лесонасаждений производится с использованием самых современных методик: спутниковая фотосъемка, цифровые технологии обработки данных, планшетные компьютеры, с помощью которых осуществляются полевые наблюдения.

По словам директора Марии Игнатовой, экскурсии проводятся часто: «Но, в основном, наши гости — воспитанники сыктывкарского эколого-биологического центра. Ребят из школьного лесничества мы принимаем впервые. А вскоре ждем учащихся и из других школ разных муниципалитетов».

Корткеросское школьное лесничество состоит из 15-ти учащихся 7 — 9 классов (в основном, мальчики). Учитель биологии Вера Старцева, руководившая поездкой, отметила «Красному знамени Севера», что в планах на лето — очистка закрепленной территории от мусора и гнилых деревьев, рубки ухода (освобождение скверов от больной растительности, которая может заразить здоровые деревья), подготовка мест отдыха для сельчан.

Деятельность школьников курируют работники местного лесхоза, которые их учат умелому обращению с лесным миром.

Михаил РАСОВ
Фото Евгения ЖАКОВА

справка

- *школьные лесничества в Коми возникли в 60-ые годы и получили широкое развитие как одна из форм трудового воспитания детей;*
- *первые школьные лесничества образовались на базе юннатских кружков, «зеленых» и «голубых» патрулей, лесоводческих звеньев;*
- *сейчас в Коми 22 школьных лесничества в 13 муниципалитетах, в них занято 312 ребят.*

больной вопрос

Под угрозой?

Гринпис снова в панике

Гринпис России обратился к гендиректору ЮНЕСКО с просьбой изменить охранный статус лесов Коми, а также озера Байкал, гор Кавказа и Алтая как объектов всемирного природного наследия на «объекты под угрозой». Об этом сообщил сам Гринпис.

В ЮНЕСКО три охранных статуса: объекты всемирного наследия, объекты под угрозой и выведенные из списка всемирного наследия объекты. Первая категория — это высший природоохранный статус в мире. Однако страны берут на себя обязательства по сохранению добровольно, поэтому перевод территорий в другую категорию не влечет экономических санкций, но понижает международный авторитет страны.

— Только позорное для любого цивилизованного государства решение о переводе его объектов всемирного наследия в список «наследие под угрозой» даст шанс сохранить уголки уникальной природы от посягательств промышленников, — заявил руководитель программы Гринпис России «Всемирное наследие» Андрей Петров.

Если заявка Гринпис будет принята, Комитет всемирного наследия может ее рассмотреть уже в конце июня на 37-ом заседании, которое пройдет в Камбодже. Как уточнила агентству РИА Новости руководитель проектов Комитета в России Наталья Маковецкая, российское подразделение пока не получало обращения активистов: «В России не было случаев, чтобы природный или культурный объект был переведен в список объектов под угрозой».

Гринпис утверждает, что человеческая деятельность в Коми, на Байкале, Алтае и Кавказе угрожает сохранности природы:

— На территории объекта «Девственные леса Коми» два года идет разведка золотого месторождения, в «Золотых горах Алтая» собираются провести газопровод, строительство резиденции «Лунная поляна» на «Западном Кавказе» нарушает экосистему региона, а на Байкале продолжает работу ЦБК. Комитет всемирного наследия неоднократно обращался к правительству России с просьбой соблюдать взятые на себя обязательства по сохранению объектов.

Дарья ШУЧАЛИНА

прямая речь

В Минприроды РФ «Красному знамени Севера» отметили, что добыча золота в Интинском районе на месторождении «Чудное», которое имеет в виду Гринпис, не велась и не ведется до окончательного урегулирования правовых вопросов. Между тем, гослицензия компанией «Голд-Минералс» получена законно.

Власти Коми также не усматривают проблем с девственными лесами региона, чтобы их следовало переводить в перечень территорий с грифом «под угрозой».

наши люди

Актив Прилузья

берет поселения в свои руки

Фестиваль коми песни, строительство детских дворовых площадок, помощь ветеранам – эти и другие проекты намерены реализовать члены территориального общественного самоуправления (ТОС) в Прилузском районе. Об этом «Красному знамени Севера» рассказала начальник организационно-правового управления администрации муниципалитета Елена Нестерюк.

— В Прилузье в рекордные пару месяцев появились сразу 15 ТОСов в 15-ти из 16-ти поселений, семь уже прошли регистрацию в Минюсте, — не без гордости отметила нам Елена Владимировна. — Они взяли на вооружение решение вопросов местного значения. В основном, это благоустройство дворов, содержание колодцев, контроль за сносом ветхого жилья и даже строительство детских и спортплощадок.

По ее словам, общественники ездят друг другу в гости, перезваниваются, советуются. Прознав о том, что Минкнацпол и Минэкономразвития Коми проводят конкурсы грантов, ТОСовцы приступили к написанию проектов. Некоторые уже готовы осуществить задуманное своими силами. Например, в селе Ношуль разработан проект по благоустройству улицы Шулепова с возведением спортплощадки. Грант планируется пустить на материалы, а возведением согласны бесплатно заняться местные мужчины.

Активны и объячевцы. Написали проект по проведению летом фестиваля коми народа с использованием национальных символики, песен и танцев предков.

Елена МУЗЫКАНТ
Фото автора

комментарий

Руководитель администрации Прилузского района Иван Рожицын высказался «Красному знамени Севера»:

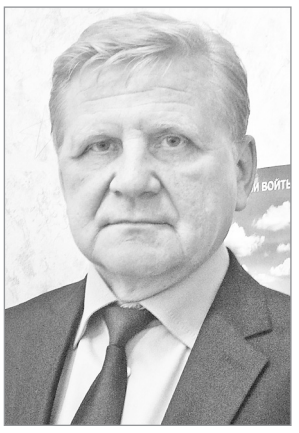

— ТОСы у нас организуются с января. Уже охватили 504 сельчанина. А ведь это только начальный этап! Направление перспективное. Главам поселений ТОСовцы станут опорой в самых разных делах: от субботников и уборки обелисков к 9 Мая до контроля за содержанием дорог и в прочих бытовых хлопотах. Администрация муниципалитета поддерживает активных земляков, потому что их принцип — не «моя хата с краю», а «кто, если не мы?».

реакция

Без денег

кто обманул сельчан?

Редакция «Красного знамени Севера» получила официальный ответ от энергетиков, прочитавших нашу статью (№ 24 от 2.04.2013 г.) о сельчанах, которые за расчистку линии электропередач в Усть-Цилемском районе не получила обещанную оплату.

Напомним, осенью 2009 года семья Бобрецовых по просьбе компании «Автоальянс» расчистила электролинию протяженностью 25 километров между населенными пунктами Мыла и Нонбург. Согласно договоренности, стоимость работ была оценена в 160 тысяч рублей. Глава семейства Игнат Бобрецов пожаловался в «Красное знамя Севера» на то, что деньги фирма не выплатила до сих пор, хотя прошло уже более трех лет.

Обращения в прокуратуру и в суд не возымели успеха: обязать предпринимателей расплатиться по долгам некак из-за отсутствия официальных документов, подтверждающих факт заключения сделки. Более того, как пояснили нашей газете в прокуратуре, срок давности вышел: вряд ли возможно привлечь виновных к ответственности.

До самого «Автоальянса» дозвониться нам не удалось. По словам Якова Ишенина, родственника Бобрецовых, в 2012 году директор предприятия оплатить работы отказалась со ссылкой на отсутствие средств и сетования на то, что «Комиэнерго» с фирмой тоже не расплатилось.

Энергетики же утверждают обратное. В ответе на наш запрос написано следующее: «В 2009 году филиалом МРСК Северо-Запада «Комиэнерго» был заключен договор с ООО «Траст-Инжиниринг» на расчистку трасс воздушных линий электропередачи. Все финансовые расчеты с ООО «Траст-Инжиниринг» завершены в 2010 году». О привлечении субподрядной организации «Автоальянс» энергетикам ничего не известно.

Михаил РАСОВ

особая цифра

55 %

россиян готовы сменить работу (опрос ВЦИОМ)

есть соображения

Популярный актер Иван Охлобыстин решил свернуть кинокарьеру и вернуться на службу Богу. Мы спросили у наших читателей: кем вы могли бы стать, сложись жизнь иначе?

Ваша ниша?

Василий Федоров, руководитель администрации (Удорский район):

— Если бы судьба не поставила мэром, наверное, был бы сейчас... строителем-проектировщиком или оформителем в сфере рекламы. Есть у меня небольшой талант: могу хорошо чертить всевозможные сложные схемы и рисовать плакаты. А вообще, люблю трудиться, так что без работы не остался бы.

Михаил Брагин, председатель комитета по соцполитике Госсовета Коми:

— Я окончил Пермское военное училище, и если б не развал СССР, скорее всего, продолжил бы карьеру военного. Мне нравилась служба. Сейчас из альтернативной работы выбрал бы руководство радиостанциями «Русское радио» и «Авторадио», учредителем которых являюсь, но должность депутата не позволяет.

Александр Брагин, солист ансамбля песни и танца «Асъя кыа», народный артист Коми:

— Танцами я занимаюсь со школы. Это призвание. Но если бы судьба сложилась иначе, я вполне мог бы зарабатывать на кусок хлеба автокрановщиком, на которого учился. Или развозил бы почту, что и делал до армии.

Наум Оберман, начальник Центра госмониторинга по состоянию недр Коми:

— После школы думал стать литературным критиком, как Белинский или Добролюбов. Но понял, что не достигну таких же высот. Потому пошел по технической стезе. В 1954 году у плохого инженера было больше шансов прокормить семью, чем у хорошего гуманитария. О своем выборе не жалею до сих пор.

Диана Сябро, председатель Совета ветеранов (с. Айкино, Усть-Вымский район):

— Я могла стать только учителем, никем другим. С детства грезила педагогикой. После окончания КГПИ меня назначили директором школы в Ильяшоре, затем в течение пяти лет в райкоме трудилась заведующей общим отделом, а потом вновь продолжила обучать ребят в школе. На пенсии занялась общественной работой, и очень довольна.

Ася Напалкова, бухгалтер частной фирмы (п. Шэръяг, Усть-Куломский район):

— Могла бы журналистом работать. На ТВ, скажем. Вела б передачи или снимала репортажи на коми языке. Я окончила гуманитарное отделение гимназии искусств при Главе Коми. Родной язык, мифологию, фольклор и литературу изучала углубленно, общаться с людьми и узнавать новое мне по душе. Но любовь к математике взяла вверх. Потому поступила в СЛИ, получив диплом экономиста в лесной отрасли. Время ныне такое, что работу по специальности не найти, вот и тружусь в бухгалтерии.

Наши

как мы привлекали

Китайские деньги могут быть вложены в экономику нашей республики. Ради привлечения восточных инвесторов правительственная делегация во главе с руководителем Коми Вячеславом Гайзером побывала в Китае. Единственным представителем от СМИ региона была главный редактор «Красного знамени Севера».

Авто – по разнарядке

Перелет из Сыктывкара в Пекин занял шесть часов. Встречала гостей столица Китая 25-градусной жарой, на которой вовсю цвела сакура. Розовые россыпи знаменитых деревьев разбавляли белые магнолии (нам повезло: бутоны они раскрывают всего на неделю единожды в году).

В мегаполисе 20 миллионов жителей и столько же авто, но пробок мы не ощущали. Власти запретили свободную продажу машин. При этом стимулируют использование альтернативного транспорта. Так, исколесить огромный город на метро можно всего за 10 рублей. Или — на велосипеде. Купить его в состоянии даже бедняк (7 тысяч рублей). Кстати, есть и общественные велосипеды. Их можно взять на любой остановке, доехать, куда надо, и оставить на другой остановке. Дороги идеальные. Да и чистятся так, что обувь не покрывается пылью вовсе.

Еще из наблюдений: обитатели Пекина выгуливают не только собак, но и... птиц. Выносят их в клетках на улицы. Что касается контактов с иностранцами, они возможны только на местном языке. Китайцы не считают нужным учить другие языки. В поисках нужных мест в свободное от работы время приходилось отлавливать молодежь: та хоть немного говорит по-английски.

Дороги – на века

Успели полюбоваться просторами площади Тяньаньмэнь и Закрытым городом с сохранившимися дворцами императоров (меня они поразили скромностью по сравнению с хоромами русских царей), а также — брусчаткой. Ей шесть веков! На мой вопрос гиду, в чем секрет стойкости, ответ шокировал: «Она уложена в 18 слоев». Что ж, если бы по таким методикам в нашей стране прокладывались дороги...

Съездили также в горы: побродили по Великой Китайской стене, едва удерживая головные уборы от ветра. Заглянули на фабрику культового для страны нефрита. Потому недешевого. Ювелирные изделия из бледно-зеленого камня обходятся в среднем в 20 тысяч рублей. Раскошеливаются не все. А вот пожертвовать пару юаней на входе по карману. Задача — покормить дракона (символ власти и благополучия). Судя по купюрам в пасти многоголовой статуи, среди прошедших ритуал немало россиян.

Что касается трапез, в нерабочее время каждый питался по своему усмотрению. Лично я не рискнула отведать острых восточных блюд. Те, кто отважился, сами, по их признанию, чувствовали себя огнедышащими драконами. А вот настоящая китайская лапша — очень вкусное блюдо. И сладости там — пальчики оближешь: низкокалорийные, с утонченным вкусом.

Туризм без убийств

Несмотря на богатейшие традиции предков, китайцы любят открывать другие страны. Потому руководители турфирм заинтересовались организацией вояжей в Коми по итогам презентации нашей республики Вячеславом Гайзером, а ее непосредственного туристского потенциала — Юлией Рыбаковой (гендиректор Корпорации по развитию туризма).

Этой теме посвящен один из «круглых столов» (на других речь шла об обмене образовательными проектами и студентами, партнерстве в сфере культуры и промышленности). Китайские туроператоры попросили устроить им поездку по всевозможным достопримечательностям Севера, чтобы со знанием дела формировать туры для китайцев с разным достатком.

В ходе неформальных бесед с участниками круглого стола я выяснила, что особенно привлекательна для китайцев перспектива отпуска у нас на природе:

— Рыбачить и охотиться представители Поднебесной не любят. Насилие над животными не в нашем менталитете. Достаточно просто прогулок в лес и посиделок у реки, — призналась «Красному знамени Се-

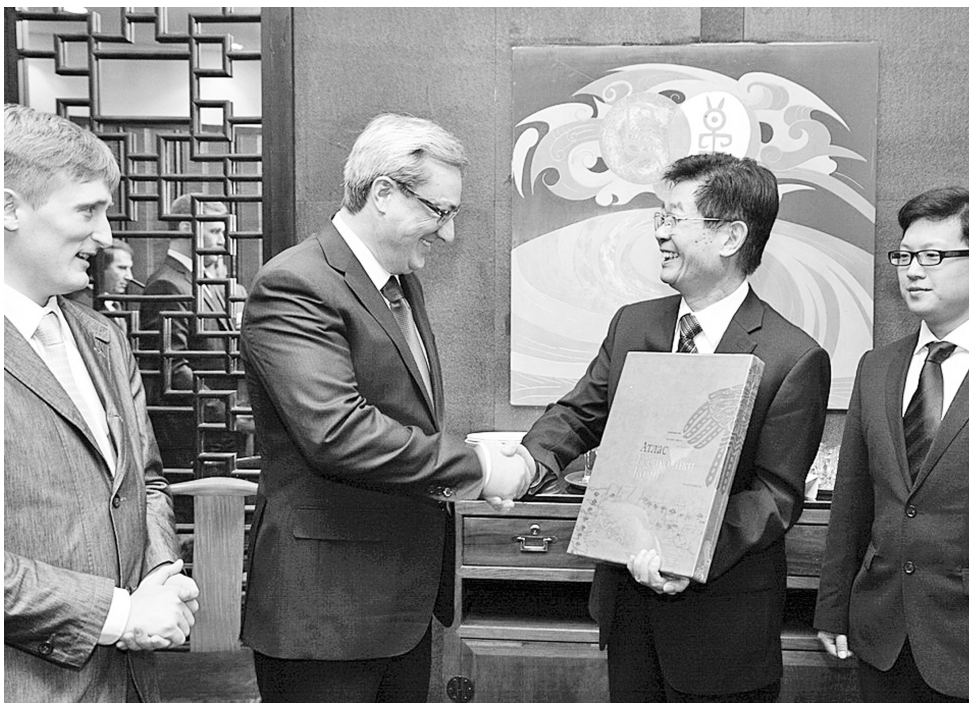

в Китае

деньги с Востока

вера» представитель самой крупной государственной китайской туркомпании «CTS Travel» Хунг Бай. — Китайцы не прочь посетить старинные православные храмы в сельских районах Коми, а главное — девственные уголки типа нацпарка «Югыд ва» и Печоро-Илычского заповедника, патронируемых ЮНЕСКО.

По словам Хунг Бай, что касается гор, китайцы называют себя их ценителями, но только... со стороны. Альпинизм не по душе. А вот обход подножий и медитация на их фоне — то, что надо! В самый раз и приглашение на этно-праздники с обрядами, песнями и танцами коренного населения, возможностью облачиться в их раритетные костюмы, передающиеся из поколения в поколение.

Увлечет китайцев и приобщение к ремеслам: мастер-классы по лепке посуды из глины, резьбе по дереву или изготовлению полотенец с коми орнаментом. Не против туристы с Востока покататься на диковинных северных животных типа оленей (для них это верх экстремального времяпрепровождения!), покормить из собственных рук лосей или лошадок... А если пожить можно в настоящих вековых избушках зырян — так это предел мечтаний о полезном по меркам китайцев отдыхе.

Нашей республике есть, что предложить: национальные гуляния «Усть-Цилемская горка» и «Луд», посещение финно-угорского этнопарка в себе Ыб, заезд в Троицко-Печорскую лосеферму и т.д.

Ну, а то, как мы великолепно умеем устраивать концерты — китайцы убедились, послушав на официальном приеме квартет «Балалайка» и оперную певицу Алену Лодыгину, исполнявшую трогательные песни не только на коми и русском, но и на чистейшей китайском, отчего седовласые пекинцы даже прослезились.

И «Белкомур», и «Соколовка»

Что касается уже развитых в Коми видов экономики — связанных с полезными ископаемыми — в презентации республики ставка сделана на привлечение инвестиций из Поднебесной. Деловые круги Китая заявили о готовности рассмотреть возможность добычи и переработки нашего угля, а также — участия в мега-проектах. Самый привлекательный: ж/д магистраль «Белкомур».

Оно и понятно. Сверхзадача проекта — создание нового транспортного коридора, который позволит сократить путь доставки грузов из Европы через Россию в страны Юго-Восточной Азии на 800 километров. Как пояснил «Красному знамени Севера» гендиректор компании «Белкомур» Эльман Худазаров, партнерами уже стали Китайская гражданская инженерно-строительная корпорация (CCECC), Госбанк развития Китая и Китайский госфонд международных исследований (создана российско-китайская рабочая группа).

— Азиатские компании рассматривают возможность участия не только в строительстве магистрали, но и в кредитовании, — уточнил Эльман Асланович. — Стоимость проекта: 6 миллиардов долларов. Плановый срок проектирования и строительства: 5 лет.

Внимание инвесторов привлек и нуждающийся в достройке аэропорт «Соколовка» под Сыктывкаром. Он сейчас, к слову, переводится из федеральной собственности в региональную. В аэропорту выделен пусковой комплекс, система управления воздушным движением, взлетно-посадочная полоса. Остальные объекты устарели. Цена вопроса станет известна после завершения пред-ТЭО. Речь о десятках миллионов долларов. Восточные деньги придутся как нельзя кстати. Тем более, с учетом того, что китайцы воодушевились налаживанием туристских связей. В числе прочего об этом Вячеслав Гайзер отдельно заявил китайским СМИ на пресс-конференции в пекинском офисе РИА Новости.

Участие в совместной работе на территории посольства РФ в Китае и Российского Культурного Центра приняли более трехсот специалистов из Поднебесной. Сколько задумок превратятся в реальные проекты — покажет время. Глава Коми готов оказать всевозможную поддержку китайским инвесторам наравне с отечественными и западными.

Дарья ШУЧАЛИНА
г. Пекин, Китай
Фото автора

Обезоруживание

северянам заплатят за боеприпасы

Депутаты Госсовета Коми на апрельском заседании сессии по традиции переписали бюджет текущего года. Кроме того, дали добро Главе республики на назначение недостающего пятого заместителя, а также утвердили стимулы для обезоруживания северян и их участия в борьбе с огненной стихией. За голосованием и дискуссиями народных избранников наблюдала корреспондент «Красного знамени Севера».

Пожарные компенсации

Депутаты проголосовали за назначение Тамары Николаевой на должность замглавы Коми, которая оказалась вакантна в связи с отъездом этой зимой из республики Виталия Стаханова.

— Это профессионал, имеет большой опыт работы на муниципальном уровне (она являлась вице-мэром по социалке в Усинске — прим. авт.), — отметил Глава Коми Вячеслав Гайзер. — За период исполнения обязанностей на новом посту внесла новый импульс, дающий возможность социальному блоку уверенно развиваться.

Парламентарии одобрили отставку уполномоченного по правам человека в Коми Ольги Савастьяновой, которая уехала в Москву и будет курировать развитие ОНФ (Общероссийский народный фронт).

От кадров чиновничьих народные избранники перешли к кадрам общественным. А именно, изменили закон о регулировании отношений в сфере добровольной пожарной охраны, предусмотрев единовременную выплату добровольцам, привлекаемым к тушению пожаров, проведению аварийно-спасательных работ, спасению людей и имущества от огня в случае получения увечий. А в случае гибели — компенсацию родственникам.

Кроме того, положены отныне волонтерам страховки и матпомощь. Всего на благое дело в 2013 — 2015 годах потребуется 8,2 миллиона рублей. В этом году в Коми планируется привлечь 5 476 добровольных пожарных.

Еще один финансовый стимул Госсовет предусмотрел для северян в качестве компенсаций за добровольно сданное оружие, боеприпасы, взрывчатые вещества и взрывные устройства. За последние годы жители Коми избавились с выгодой для себя от незаконного арсенала в количестве 400 единиц огнестрельного оружия и 20 тысяч боеприпасов.

Зубные заботы

Утвердили депутаты новый механизм компенсации на зубопротезирование льготникам (ветераны, труженики тыла и пр.). Увы, не в тех размерах, на которые рассчитывали пенсионеры. Замруководителя Агентства Коми по соцразвитию Лариса Мищенко пояснила:

— Средний размер компенсации — 6 тысяч рублей в год. Право на выплату полагается раз в два года. Зато теперь не надо стоять в очередях по несколько лет из-за того, что госбольница не в состоянии обслужить массу льготников. Теперь можно отремонтировать зубы в любой коммерческой клинике, выбрав подходящую по ценам.

Ежегодно численность тех, кто не отказался от этой услуги в рамках соцпакета в пользу денег — около 80 тысяч северян. Из них лишь 20 тысяч обратились в лечебные учреждения. Между тем, депутаты посетовали: сумма маловата, учитывая запредельные цены частных дантистов. В этой связи корреспондент «Красного знамени Севера» припомнила выступление в декабре 2012-го мэра Троицко-Печорского района Ильи Сидорина. Он жаловался, что муниципальная поликлиника ветеранов не успевает принимать, и если бы разрешить им приводить в порядок зубы, к примеру, в Ухте, это было бы спасением.

— В других регионах вообще нет такой региональной услуги, как зубопротезирование, — подчеркнула значимость заботы властей Коми о местных льготниках вице-спикер и лидер эсэров региона Вера Скоробогатова.

Деньги налево

Парламентарии переписали бюджет-2013. Доходная часть составит 52 миллиарда рублей, расходная — около 61 миллиарда. Спикер Игорь Ковзель расписал приятные траты:

— Полтора миллиарда уйдет на рост зарплат работникам образования, здравоохранения и культуры. Более миллиарда — на капстроительство, в частности, на санаторий «Серегово», лыжный комплекс имени Сметаниной, спорткомплекс единоборств в Сыктывкаре, детсады, школы...

Более двух миллиардов рублей выделят на решение проблем с ветхим и аварийным жильем. Правда, республика должна отчитаться по выполненным работам за 2012 год до 29 июля 2013-го, чтобы продолжать получать деньги из федерального бюджета. Спикер обратил внимание мэров на то, что «надо делать все возможное и невозможное, чтобы вовремя сдать отчеты».

Одобрен парламентом отчет Контрольно-счетной палаты (КСП) Коми, которая в 2012-ом выявила нарушений на 1,4 миллиарда казенных рублей. Из них неэффективное использование — 51,3 миллиона рублей. Нецелевое — 450 тысяч, а необоснованное аж на 7,1 миллиона рублей. Нарушение сроков строительных работ на объектах обошлось в 22,2 миллиона рублей.

Еще один любопытный пункт: оплата строительных и ремонтных работ на 176,8 миллиона рублей произведена раньше, чем они были выполнены. Впрочем, чиновниками и мэрами, судя по информации КСП, приняты меры к устранению нарушений потраченных «налево» денег.

Стимул для мам

Проанализировал депутатский корпус оказание в Коми поддержки семьям, имеющим детей. С 2007 года они получили 28,5 тысячи сертификатов маткапитала. Управляющий отделением Пенсионного фонда по Коми Ольга Колесник выдала расклад:

— Из трех миллиардов рублей основная часть денег направлена родителями на решение квартирного вопроса, погашение жилищных кредитов, образование детей в средних и высших образовательных учреждениях. Некоторые расходовали маткапитал на содержание детей в садах (особенно в сельской местности) и на накопительную часть пенсий.

Размер маткапитала — 408,9 тысячи рублей (в 2007-ом — 250 тысяч рублей). Прирост рождаемости — 18,5 процента. Из проблем: не определен механизм контроля за выполнениями нотариальных обязательств по оформлению жилья в общую собственность всех членов семьи, за покупкой квартир или домов у близких родственников или доли жилого помещения, непригодного для проживания.

То, что средства можно тратить лишь после достижения ребенком трех лет, может повлечь заключение незаконных имущественных сделок, в том числе, с завышением стоимости квартир. Правда, в Коми такие мошеннические схемы пока не выявлены. Другая беда — запрет на использование маткапитала для дополнительного образования детей, то есть на оплату занятий в художественных, музыкальных школах и т.д.

В Госдуму уже направлены поправки в закон о маткапитале. Игорь Ковзель поручил Михаилу Брагину как руководителю комитета по соцполитике взять на контроль вопрос по допобразованию детей.

Замруководителя Агентства по соцразвитию Лариса Мищенко рассказала о региональной поддержке семей, имеющих трех и более детей. За счет бюджета региона таковым при рождении ребенка положено 150 тысяч рублей. Региональный семейный капитал можно использовать на оплату жилья, платные медуслуги для детей и не только. Всего с 2011 года за региональным семейным капиталом обратилось 2 700 родителей, уже получили таковой около 2,5 тысячи.

Что касается рождения третьего и последующего ребенка в семье, стимул оказался действенным: если в 2011 году в сравнении с 2010-ым родилось на 101 ребенка больше, то в 2012-ом — на 415.

Елена МУЗЫКАНТ
Фото Евгения ЖАКОВА

напрямую

Огненный зверь

как спасти леса от пожаров?

Насколько наша республика готова к сезону лесных пожаров, как их избежать или хотя бы минимизировать, и почему в возгораниях повинны не только туристы и сама природная стихия, но и железнодорожники? Горячая тема обсуждалась на республиканском совещании под председательством замглавы Коми Константина Ромаданова.

Зеленое золото

Как известно, леса занимают две трети площади республики. Это наше главное богатство, прозванное зеленым золотом. Потому задача по его сохранению стоит особенно остро. Каждое лето удар наносят пожары, вызванные человеческой халатностью, а также грозами и возгораниями торфяников. В прошлом году огнем уничтожено 1,3 тысячи гектаров.

Замруководителя Комитета лесов Коми Руслан Ульянов сообщил, что на сегодня вокруг всех 174 населенных пунктов в регионе, подверженных угрозе от распространения лесных пожаров, созданы противопожарные разрывы и минерализованные полосы. Между тем, до конца работы по обустройству полос не завершены только в 9 населенных пунктах: в Сыктывдинском и Прилузском районах, а также в Сыктывкаре (п. Верхняя Максаковка).

Константин Ромаданов поставил задачу перед муниципальными властями решить этот вопрос до начала пожароопасного сезона, при этом замглавы региона обратил особое внимание прокуратуры на необходимость содействия в ускорении важного процесса.

Что касается финансов, на борьбу с возгораниями из федерального и республиканского бюджета на этот год предусмотрено 142 миллиона рублей. Помимо установки традиционных аншлагов и баннеров с предупреждениями о необходимости беречь лес Комитет лесов Коми планирует организовать показы по ТВ и в школах документального фильма «Огненный зверь», а также уроки на тему бережного отношения к лесу. К пропаганде подключатся и школьные лесничества.

При высокой пожарной опасности власти на местах должны запретить посещение лесов. Планируется, что особый режим будет введен с 26 апреля из-за опасности возникновения пожаров в местах активного отдыха людей, а также после пала сухой травы. Лицензией на пожаротушение обладает региональный лесопожарный центр, а также 6 крупных лесопользователей. В стадии получения лицензии — ОАО «Монди СЛПК».

Надзор из космоса

Север Коми — в зоне космического мониторинга. Большую же часть территории региона будут патрулировать легкомоторные самолеты. Кроме того, в ряде населенных пунктов установлены системы видеонаблюдения. В этом году при финансовой поддержке республиканского бюджета и ряда предприятий региона будет установлено еще порядка 20-ти видеокамер.

Для борьбы с огнем заключены договоры на аренду 4 самолетов Ан-2 и двух вертолетов Ми-8. Все группы лесопожарного центра оснащены радиостанциями, спутниковыми телефонами и навигаторами. До 1 июля планируется закупить необходимые средства связи для лесничеств. Первые три пожарно-химические станции (ПХС) III типа успешно функционируют в Троицко-Печорском, Корткеросском и Удорском районах. Еще две (в Княжпогостском и Койгородском районах) будут созданы до 15 мая.

Замглавы Коми Константин Ромаданов поручил Комитету лесов повторно инициировать рассмотрение Федеральным агентством лесного хозяйства вопроса о возможности применения на территории республики «сфетофорной» системы тушения лесных пожаров. Она предполагает сегментирование территории региона по трем зонам в зависимости от уровня реагирования: красная, желтая и зеленая. При принятии решения о тушении того или иного пожара берутся во внимание такие факторы, как расстояние до населенных пунктов, объектов экономики; класс пожарной опасности по лесорастительным условиям.

Для сокращения расходов на пожаротушение Комитет лесов Коми предлагает отказаться от услуг временных десантников, а также передать полномочия на закупку продовольствия и топлива участковым лесничим. По мнению замруководителя ведомства Руслана Ульянова, за счет этого будет экономиться значительная часть средств.

«В целом силы и средства лесопожарного центра готовы к пожароопасному периоду!» — таков вердикт директора центра Владимир Дробахин. Однако начальник центра по гидрометеорологии и мониторингу окружающей среды Коми Олег Козел предостерег: «Несмотря на готовность специальных служб, нас ждет достаточно жаркое лето, что повысит угрозу возгораний. Средняя температура, по нашим прогнозам, окажется выше нормы».

Главный лесничий из Вуктыла Петр Червятин озадачен: после межевания национального парка «Югыд Ва» часть земли выведена за его границы и юридически пока ни за кем не закреплена. Вызывает опасения и традиционная процедура РЖД по поджогу железнодорожных шпал, что ежегодно провоцирует возгорания лесов (особые проблемы минувшим летом это вызвало в Удорском районе).

Замглавы Коми Константин Ромаданов дал двухнедельный срок Комитету лесов и главному управлению МЧС на согласование порядка взаимодействия по выезду дознавателей (госинспекторов) на места пожаров для выявления виновных в их возникновении.

Михаил РАСОВ

хотим сказать!

«В печенках сидят!»

Вопросы транспортной доступности стали темой «прямой линии» в Общественной приемной Главы Коми. Звонивших тревожили, в основном, проблемы ж/д сообщения.

Так, Линда Юловна из Сосногорска от жителей поселка Верхнеижемский озадачила экспертов: с 26 мая планируется отмена поезда «Сосногорск — Троицко-Печорск», а для ее земляков это единственная возможность выбраться в город. Бьют тревогу и общественники Троицко-Печорска. Для людей с небольшим достатком это «дорога жизни», особенно для тех, кто едет на лечение в Сыктывкар.

— Поезд будет сохранен. После 26 мая переходит в категорию пригородных (рейсы — трижды в неделю). Рассматриваем вопрос о сохранении беспересадочных вагонов, — успокоил замначальника управления транспорта Минпромтранса Коми Евгений Зыбин.

Председатель Удорской организации КРО ВОИ Валентина Бузина беспокоится за отмену тоже с 26 мая поезда «Кослан — Сыктывкар». Ее заверили, что поезд лишь сократит режим курсирования: с ежедневного до четырех раз в неделю. Таковы планы Федеральной пассажирской компании. Правительство Коми пытается ее убедить оставить все, как есть.

Люди звонили и с жалобами на то, что не достраивается участок в 40 километров автодороги «Троицко-Печорск — Ухта». Начальник отдела эксплуатации автодорог и дорожных сооружений Дорожного агентства Коми Андрей Ярошутин порадовал: «К концу года начнем работу с ветхого гнилого моста и к 2018-му закончим все 40 километров. У нас они в печенках сидят больше, чем у вас! А пока надо окончить гигантские стройки трасс «Ухта — Печора» и «Айкино — Кослан».

В конце года в глубинку планируется организовать авиасообщение, причем цена билета не должна будет превышать стоимость проезда в купе.

Воркутинка Нина Петровна не может перевезти багаж до Ижевска. Ее не устраивают 20-тонные контейнеры, тем более, с переездом через Москву. Однако пока власти Коми не могут убедить РЖД вернуть среднетоннажные (до 5-ти тонн) контейнеры.

Из хороших новостей: в 2013-ом завершится ремонт трассы «Сыктывкар — Ухта», будут приведены в порядок участки трасс «Сыктывкар — Троицко-Печорск», «Усинск — Харьяга», дорога к селу Помоздино Усть-Куломского района. К осени должен быть сдан участок «Вис — Малая Пера» трассы «Сыктывкар — Нарьян-Мар». Завершается строительство участка «Вежайка — Яренга — Вожский», который соединит село Айкино Усть-Вымского района с Косланом Удорского.

Приступят власти к строительству объездной дороги села Корткерос (сдача в 2014 году) и реконструкции мостов трассы «Ухта — Троицко-Печорск». Саму автодорогу начнут приводить в порядок в следующем году. А в этом на ремонты дорог населенных пунктов и местного значения муниципалитеты получат из казны региона миллиард рублей.

Елена МУЗЫКАНТ

экология

Целебная река

как сохранить Кожим для потомков?

Презентация путеводителя, посвященного реке Кожим (одной из самых красивых водных артерий национального парка «Югыд ва») прошла в Национальном музее Коми.

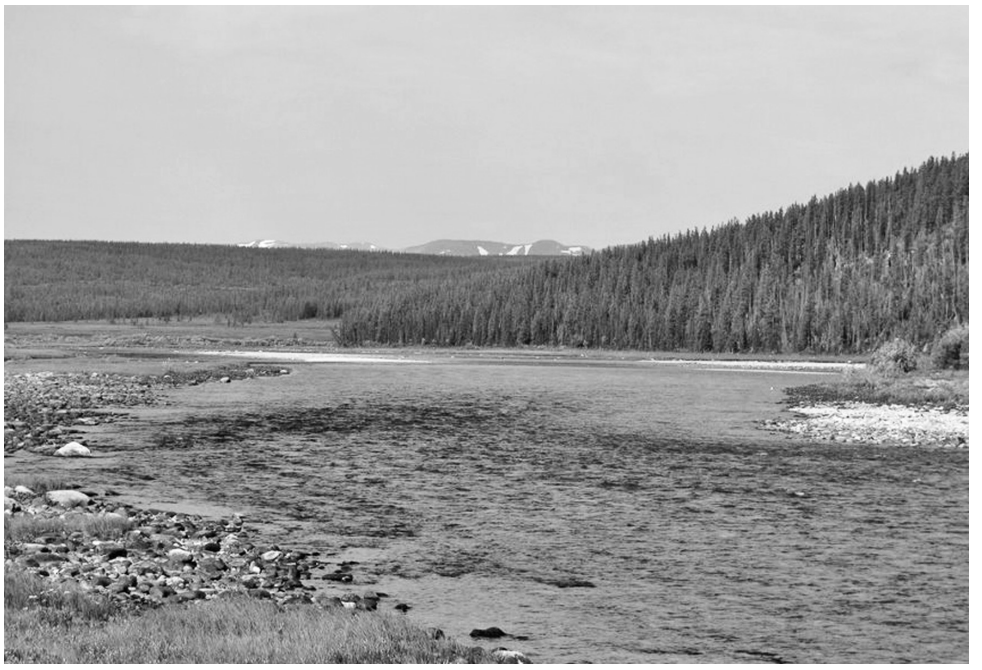

Непростая судьба

Издание вышло в свет в рамках проекта ПРООН-ГЭФ «Укрепление системы особо охраняемых территорий Коми в целях сохранения биоразнообразия первичных лесов в районе верховьев реки Печора».

Как рассказала заместитель директора нацпарка «Югыд ва» по научной работе Елена Шубницына, подготовка серии путеводителей началась около пяти лет назад. До этого вышли книги о реках Косью, Шугор и Подчерем.

— «Кожим» долго лежал в столе. Возможно, это и к лучшему, поскольку материала накопилось много, так что путеводитель получился объемнее предыдущих, — отметила Елена Игоревна. — Он посвящен уникальной реке, которой республика может гордиться. У Кожима непростая судьба. Мало какая река столько претерпела от человека...

Эксперт по работе с местным населением фонда «Серебряная тайга» Валентина Семяшкина напомнила собравшимся, что на протяжении последних 20-ти лет то и дело предпринимаются попытки убедить общественность в том, что река Кожим включена в свое время в состав «Югыд ва» по ошибке:

— Идея создания нацпарка возникла в 1970-ые, однако фактически для этого тогда ничего не предпринималось. Решение об учреждении парка оформлено только в 1990 году совместным постановлением обкома КПСС и СовМина Коми. Спустя пару лет общественное движение жителей Припечорья вышло с инициативой о проведении референдума о реальном создании нацпарка на западных склонах Приполярного Урала.

Богатств ради

Волонтеры собрали более 20-ти тысяч подписей. Один из вопросов, предложенных на референдум, касался включения Кожимского бассейна в состав нацпарка. В связи с этим проведены две экологические экспертизы. Общественная (инициированная республиканским Союзом промышленников) идею включения Кожима в состав парка не одобрила. В противовес ей государственная экспертиза поддержала позицию ученых-биологов, ратовавших за сохранение горной реки.

В итоге до референдума дело так и не дошло: за создание парка в современных его границах проголосовал Верховный Совет Коми. С тех пор появлялось несколько проектов о частичном или полном выведении реки Кожим из нацпарка. Одну из попыток предприняли в 1997 году власти республики. Необходимая в таких случаях федеральная экологическая экспертиза задумку не одобрила: только двое экспертов из числа геологов, экологов и других специалистов ее поддержали.

— Это очередное подтверждение того, что включение Кожима в состав нацпарка не было ошибкой. Причина постоянного интереса к реке кроется в ее богатых недрах... — призналась Валентина Семяшкина.

Живая вода

— Древние восточные мудрецы говорили, что чистая вода может очищать не только человеческие тела, но и души, — заявила на презентации путеводителя Елена Шубницына. — Чистая пресная вода сегодня стоит дороже бензина. Недавно я читала статью, в которой ученые подсчитали стоимость запасов воды в Байкале. Оказалось, что она превышает доходы от производства целлюлозы, туриндустрии и других отраслей, которые сосредоточены вокруг озера. Узнать стоимость ресурсов Кожима невозможно. Об этом лучше спросить у тысяч туристов, которые ежегодно сплавляются по этой реке.

По ее словам, в «Югыд ва» пять крупных рек. Кожим — самая северная и самая горная. А чистая вода концентрируется именно в горах, где ее питают ледники и снежники. Река является притоком Косью, которая впадает в Печору и, тем самым, способствует очищению от загрязнений всего бассейна.

Руководитель Минприроды Коми Юрий Лисин предположил, что большинство сыктывкарцев даже не знают, что на карте республики есть такие реки, как Кожим. Ему же во время работы в Инте удалось побывать на этой удивительной реке.

— Всего в Коми 238 особо охраняемых природных территорий, две из них федерального значения (нацпарк «Югыд ва» и Печоро-Илычский биосферный заповедник — прим. авт.). Мы должны быть счастливы, что у нас есть такие места! — резюмировал министр. — Хотелось бы, чтобы как можно больше людей смогли полюбоваться северными красотами. Потому нам важно сохранять их для потомков.

Иван ПЕЛЬМЕГОВ

компетентно

Об увольнениях

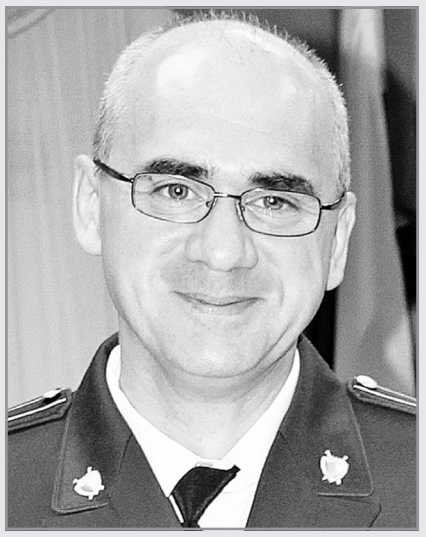

Сегодняшняя консультация по просьбам читателей «Красного знамени Севера» посвящена вопросу о том, может ли работодатель за совершение дисциплинарного проступка уволить с государственной гражданской службы беременную, которая еще не вышла в отпуск по беременности и родам?

Ответ однозначный: нет. В декабре прошлого года Конституционный суд РФ признал неконституционными отдельные положения федерального закона от 27.07.2004 г. № 79 «О государственной гражданской службе РФ» (постановление от 06.12.2012 г. № 31-П). Эти нормы допускали увольнение с государственной гражданской службы по инициативе нанимателя беременных, не находящихся в отпуске по беременности и родам, в случаях совершения дисциплинарного проступка.

В рамках Конституции РФ политика нашей страны как правового и социального государства направлена на создание условий, обеспечивающих достойную жизнь и свободное развитие человека. Материнство, детство и семья в России под защитой государства. Оно же устанавливает гарантии для беременных в сфере труда.

В соответствии с ч. 1 ст. 261 Трудового кодекса РФ запрещается увольнение беременных по инициативе работодателя, за исключением случаев ликвидации организации либо прекращения деятельности индивидуальных предпринимателей. Данная норма относится к числу специальных: она закрепляет для беременных повышенные гарантии в вопросах расторжения трудового договора.

По сути, это трудовая льгота, обеспечивающая стабильность положения женщин, которые ждут потомства, как работников, и их защиту от резкого снижения уровня материального благосостояния, обусловленного тем, что поиск новой работы в период беременности затруднителен.

Конституционный суд РФ в своем постановлении отметил, что нормы указанного федерального закона необоснованно ограничивают предоставление беременным, проходящим государственную гражданскую службу, гарантии от увольнения исключительно периодом нахождения в отпуске по беременности и родам.

Если беременная, являющаяся государственным служащим, однократно грубо нарушила должностные обязанности, представитель нанимателя может привлечь ее к дисциплинарной ответственности, применив иные, помимо увольнения с государственной гражданской службы, дисциплинарные взыскания.

При этом должны соблюдаться принципы соразмерности, справедливости, адекватности и пропорциональности, а также дифференциации наказания в зависимости от тяжести содеянного, размера и характера причиненного ущерба, степени вины правонарушителя и иных существенных обстоятельств, обусловливающих индивидуальный подход при применении взыскания.

На основании ст. 79 федерального конституционного закона от 21.07.1994 г. № 1 «О Конституционном суде РФ» акты или их отдельные положения, признанные неконституционными, утрачивают силу.

Александр ЮДИН
старший прокурор отдела по обеспечению участия прокуроров в гражданском и арбитражном процессах прокуратуры Коми

золотой фонд

Элита за колючкой

об узниках Ухтпечлага

Среди политзаключенных ГУЛАГа, отбывавших срок в Коми, оказалось немало выдающихся личностей, которые внесли неоценимый вклад в развитие мировой науки, искусства, медицины. Львиную долю осужденных составляли политические деятели страны, некогда занимавшие высокие посты. Сегодня – о тех из них, кто на себе ощутил ужасы одного из самых суровых лагерей в Коми – Ухтпечлага.

Дмитрий Батиев (1896 – 1941) – основатель Коми государственности

Родился в деревне Кебырыб Яренского уезда Архангелогородской губернии. Учился в церковно-учительской семинарии в Костромской губернии. Из-за внешности и акцента его часто высмеивали сверстники. Именно тогда, по его словам, он «стал страшным националистом, и все свои знания решился употребить на освобождение своего народа от национального гнета».

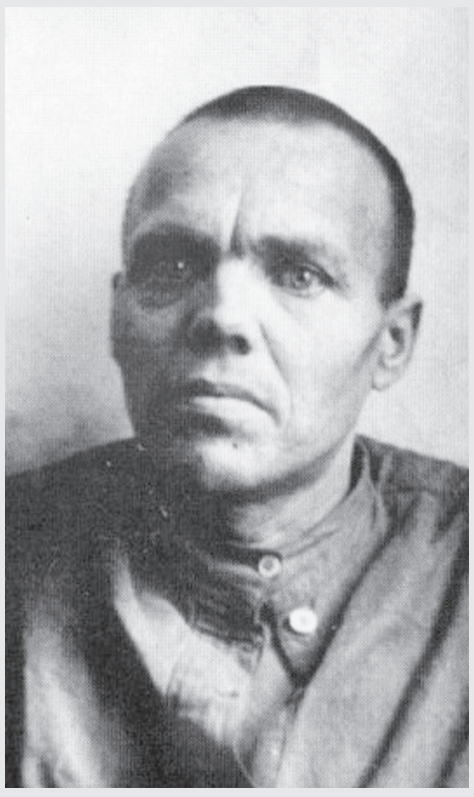

В 1920-ом Батиева назначили заведующим Зырянским отделом Народного комиссариата по делам национальностей РСФСР. На этом посту он всячески привлекал внимание чиновников к коми-зырянам, заявляя, что «коми когда-то заселяли всю центральную Россию, а название города Москва происходит от коми языка и означает «коровья вода».

Его главное достижение — подготовка масштабного проекта по созданию Зырянской Советской Социалистической Республики. Предложенная им площадь Зырянской АССР почти в семь раз превышала размеры современной Коми. В августе 1921-го проект утвердили, но частично. Вместо Коми АССР, которая появилась только спустя 20 лет, образовали Автономную область Коми.

Вскоре политическая карьера Батиева пошла на спад. Добиваясь выделения средств на развитие автономии, он и его подчиненные зачастую давали взятки чиновникам, устраивали банкеты. На таких банкетах присутствовали М. Калинин, А. Рыков и даже сам Сталин. После двухмесячного ареста Батиева выпустили, а дело — закрыли. В 1924-ом он вернулся на родину, где у него родились две дочери. В знак своих политических убеждений одну из дочерей назвал Автономой.

В 1933-ем Батиева арестовали по обвинению в подготовке вооруженного восстания. Приговорили к пяти годам лишения свободы и отправили в Ухтпечлаг. Из заключения освобожден в 1937-ом, однако спустя несколько месяцев его вновь арестовывают. Осенью 1940-го Батиев в последний раз вернулся домой. Спустя полгода последовал очередной арест за участие в «контрреволюционной троцкистской организации». Вердикт военного трибунала — высшая мера наказания. 22 ноября 1941-го приговор приведен в исполнение.

Куллерво Маннер (1880 – 1939) – финский журналист, один из основателей Коммунистической партии Финляндии

Родился в семье священника в Кокемяки. После окончания университета работал журналистом. В 1906-ом основал газету «Трудящийся». Вскоре переезжает в Хельсинки и вливается в редакцию газеты «Рабочий». Избирался депутатом от социал-демократической партии Финляндии (СДПФ). Концентрировал свое внимание на правах Финляндии как государства.

Весной 1917-го Маннер избран председателем СДПФ. Его звездный час — июль 1917-го, когда парламент одобрил закон о высшей власти, в соответствии с которым высшим носителем власти в Великом княжестве становится Эдускунта (парламент Финляндии).

Это был один из первых шагов к независимости страны. Когда Временное правительство России по просьбе финских консерваторов распускает Эдускунту, Маннер становится лидером «конституционного сопротивления». Он отказывается признавать роспуск и призывает депутатов собраться, но российские жандармы препятствуют входу в здание заседаний. Маннер выбирает для себя путь революции.

В 1918-ом с началом гражданской войны в Финляндии он становится председателем самопровозглашенного правительства, захватившего в стране власть. В том же году, когда красные полностью реформировали правительство финнов, Маннер стал главой страны и главнокомандующим Красной гвардии с диктаторскими полномочиями. Он второй человек в истории Финляндии после Николая Бобрикова, получивший такие огромные полномочия. Когда поражение в гражданской войне стало очевидным, Маннер вместе с соратниками сбегает в Советскую Россию.

В 1918 году в Москве вместе с товарищами Маннер учреждает Коммунистическую партию Финляндии и становится вторым председателем партии. В мае 1934-го его отстраняют от должности по обстоятельствам личного характера. Спустя год приговаривают к 10-ти годам принудительных работ. На показательном процессе его обвинили в «тайном союзе с финскими фашистами». Отбывать срок отправили в Ухтпечлаг.

В Ухтпечлаге заключенные добывали нефть и радий. Очевидцы вспоминали о Маннере, как о примерном работнике и ударнике. По документам финский политик умер в лагере 15-го января 1939-го от туберкулеза. Однако есть версия, что причиной смерти могла стать лучевая болезнь, которую Маннер мог получить, работая с радиевой водой. Похоронен в Чибью. Реабилитирован в 1962-ом.

Страницу подготовила Геня ДЖАВРШЯН

столица мира

Адские шахты

«Красное знамя Севера» продолжает публиковать интересные отрывки из вышедшей в свет книги «Воркута: город на угле, город в Арктике», посвященной 80-летию освоения Печорского угольного бассейна. В рамках этой рубрики мы рассказываем о ГУЛАГовском прошлом Заполярья.

Воркутинский ИТЛ сформирован 10 мая 1938-го. Хозяйственная организация стала называться «Воркутстрой», начальником назначили Л. Тарханова. В тот год в Заполярье насчитывалось 16,5 тысячи человек, из которых 15,1 тысяча — заключенные. Через год число зэков выросло до 18-ти тысяч. Примерно половина из них работали на шахте.

В марте 1939-го контингент заключенных уменьшился на 2,5 тысячи: многих выпустили на свободу. Пожалуй, это единственный случай массового освобождения зэков в Коми крае. Между тем, стране требовалось все больше угля.

Из воспоминаний бывшего заключенного Ивана Сулимова: «Нас под конвоем вывели за зону и повели на «Рудник», где шахта требовала пополнения. Добыча угля в лавах ведется в условиях вечной мерзлоты с температурой 4-5 градусов мороза, а сверху по трещинам течет вода, от которой шахтеры промокают до нитки, так что роба замерзает и делается несгибаемой. Таким образом, шахтеры получают длительное переохлаждение организма. Через три-четыре месяца адской работы люди массово заболевали скоротечной лихорадкой, от которой зэки уходили на тот свет или заболевали туберкулезом...» («Эхо прожитых лет». 1997 г.).

Эффективная разведка Воркутского месторождения, темпы которой наращивались из года в год, обеспечили возможность закладки уже в 1937-ом крупной шахты «Капитальная» производительностью 800 тысяч тонн угля в год, а в предвоенном 1940-ом — закладку еще трех шахт (№№2, 3, 4) с общей мощностью, превышающей один миллион тонн угля в год. В 1941-ом заложены еще три шахты (№№ 5, 6, 7). К середине того же года число заключенных в Заполярье составило 27,3 тысячи человек.

28 декабря 1941-го по вновь построенной железной дороге отправлен первый уголь стране. В 1942-ом сдана в эксплуатацию шахта «Капитальная», шахты, заложенные двумя годами ранее, и запущена ТЭЦ-1. В 1943-ем заложены и спустя год сданы еще три шахты. В Москву шли рапорты: шахты, дорога и другие объекты построены «в рекордно короткий срок». Более того, по каждому объекту «достигнута экономия средств». Сохранились документы, согласно которым в 1938-ом на содержание одного зэка государство тратило 6,50 рубля, в том числе на питание — три рубля. В 1942-ом питание урезали до 2, 35 рубля.

За предвоенные и военные годы заключенные Воркуты построили 12 угольных шахт, добыли 7,8 миллионов тонн угля. В 1942-ом умерло пять процентов заключенных (1 315 человек), в 1943-ем — 15,5 процента (3 948), в 944-ом — 10,5 процента (3 144).

по уму

Субсидии за ЖКУ

Правительство Коми продолжает практику предоставления социальной поддержки жителям республики по оплате жилищно-коммунальных услуг. Соответствующее постановление правительства региона № 98 («О региональных стандартах оплаты жилого помещения и коммунальных услуг в 2013 году») подписал Глава Коми Вячеслав Гайзер.

Региональные стандарты оплаты жилого помещения и коммунальных услуг необходимы для расчета субсидий на оплату ЖКУ. У жителей Коми этот вид социальной поддержки остается одним из наиболее востребованных.

В прошлом году субсидиями на оплату ЖКУ воспользовалась каждая десятая семья в регионе. Средний размер субсидии составил более 1 700 рублей. Из бюджета республики на благое дело было направлено около 576 миллионов рублей.

В текущем году на предоставление жилищно-коммунальных субсидий в казне Коми предусмотрено 904 миллиона рублей. В первые месяцы 2013-го получателями этой меры соцподдержки уже стали более 24,5 тысячи семей по всем городам и районам.

Руководитель Агентства Коми по соцразвитию Илья Семяшкин напомнил читателям «Красного знамени Севера», что субсидии на оплату ЖКУ предоставляются в том случае, если в совокупном доходе семьи данные расходы, рассчитанные исходя из размеров региональных стандартов, превышают максимально допустимую долю. В Коми она не изменилась: 22 процента совокупного дохода семьи.

— Северянам следует помнить, что все меры соцподдержки по оплате ЖКУ, включая субсидии, предоставляются при условии отсутствия «коммунальных» долгов или заключения соглашений об их погашении, — добавил Илья Семяшкин.

Ярослава ДЕРКАЕВА

вот так идея!

Старость в радость?

немецкий опыт ухода за ветеранами

Немецкие специалисты фирмы «Биоцет», которая занимается подготовкой кадров по уходу за пожилыми людьми, посетили нашу республику и поделились западным опытом с нашими представителями систем здравоохранения и социальных служб. Корреспондент «Красного знамени Севера» остался особо впечатлен интересной системой специальных домов для представителей старшего поколения, которую вполне могли бы позаимствовать власти России в целом и Коми, в частности.

Особые дома

По словам руководителя делегации Марии Бухбах, Германия, как и другие развитые страны, в последнее время переживает проблему старения нации. Это вызвано не только снижением рождаемости, но и увеличением продолжительности жизни. По прогнозам аналитиков, к 2050 году в 64 странах доля пенсионеров в общей численности населения превысит треть. А это, в свою очередь, приведет к увеличению нагрузки на работающее население, от налогов которого и пополняются пенсионные фонды, а также к повышению расходов на здравоохранение и соцподдержку.

Потому вопросом качества ухода за старшим поколением следует озадачиваться уже сейчас. Без хороших кадров это невозможно. В Германии ситуация усугубляется тем, что присматривать за пожилыми в спецучреждениях могут лишь обученные специалисты. Причем они принципиально разделены на виды ухода. В частности, медицинский оказывают отдельные сотрудники.

Помимо привычных для россиян домов ветеранов, в Германии популярны так называемые дома с уходом. Почти все они частные. Представляют собой многоквартирные дома именно для проживания седовласых бюргеров. Это значит: обязательные лифты, отсутствие в квартирах ступенек и порогов, продуманное оборудование ванн и душевых.

Кроме арендной платы, постояльцы дополнительно оплачивают амбулаторный уход, потому круглосуточно могут рассчитывать на квалифицированную помощь. В таких особых домах пенсионерам предоставляется полная свобода, как если бы они жили в своих собственных квартирах. То есть, они вправе по-своему обставить семейный очаг, ходить, куда захочется. Но при этом в случае необходимости у них всегда есть возможность позвать специалиста из амбулаторной службы, которая 24 часа в сутки дежурит в таком жилом комплексе.

Подальше от окраин

В последнее время наметилась тенденция строительства домов ветеранов не на окраинах городов, подальше от пыли и шума, а наоборот. Поскольку вблизи от центров жизни представители старшего поколения чувствуют себя комфортнее. Обязательное требование — расположение рядом парков или скверов, а также магазинов.

В интересах ветеранов еда готовится прямо на месте. По словам руководителя Сестринской школы центра Зельбеланг Маргит Дерферт, аппетитные запахи благотворно влияют на психологическое самочувствие бабушек и дедушек. Особенно это важно для больных деменцией (старческое слабоумие).

Эта болезнь, кстати, — основная причина попадания в дома ветеранов. Ныне в Германии ею страдают 1,2 миллиона человек. Кроме стационарного пребывания в специальных учреждениях для таких людей придуманы и другие формы: дневное пребывание, центры общения и даже что-то вроде ночного стационара.

Дело в том, что у таких больных особый ритм жизни. Находясь дома, они зачастую мешают родным своей активностью в темное время суток. Здесь же, ночью, могут спокойно бодрствовать, а днем — возвращаться домой отсыпаться. Кстати, в России проблему решают дедовским методом: выдают снотворное.

Каждый немец, чьи родители страдают деменцией, раз в год имеет право сдать их на месяц в дом ветеранов бесплатно, чтобы взять отпуск и попутешествовать. В связи с тем, что седовласые пациенты причиняют много беспокойства окружающим, власти для них стараются организовать отдельное проживание. Около половины обитателей размещаются в отдельных блоках либо в отдельных домах.

Те же проблемы

— Основополагающий принцип, на котором строится уход за пожилыми людьми в нашей стране, заключается в том, что процесс этот не ориентирован на болезнь, — объяснила секрет успеха Маргит Дерферт. — Медобслуживание не на первом месте. Главная наша задача — обеспечить пенсионеру комфортную жизнь на заслуженном отдыхе.

Но даже такая цивилизованная страна, как Германия, испытывает кадровые трудности. Профессионально подготовленных специалистов, готовых помогать пожилым, остро не хватает. А все потому, что зарплата значительно ниже, нежели в других сферах деятельности. Низкий престиж и приводит к отсутствию популярности благородного труда.

В этом смысле положение дел в Германии очень схоже с нашим, российским. Так что учиться нам в данном вопросе у немцев пока что, увы, нечему.

Михаил РАСОВ
Фото Евгения ЖАКОВА

«Уровень бреда»

министров подвергли обструкции

Заседание правительства Коми выдалось бурным. Сразу два заместителя Главы Коми раскритиковали в пух и прах министров. Почему уровень бреда в республике превышает уровень жизни и при чем тут снайперы – выяснила корреспондент «Красного знамени Севера».

Фото КЗС

Вагонные хлопоты

Итоги программы «Развитие транспортной системы» за 2012 год не плохие. Главное — сохранено пригородное железнодорожное сообщение, за что власти Коми выплатили ОАО «Северная пригородная пассажирская компания» выпадающие доходы. Кроме того, республика привлекла частных инвесторов и заказала 20 новых вагонов (купейные и плацкартные) для фирменного поезда «Воркута — Москва». С 26 мая возобновится расписание движения раз в три дня фирменного поезда «Сыктывкар — Москва — Сыктывкар».

Между тем, с той же даты — 26 мая — планируется отмена поезда «Сосногорск — Троицко-Печорск» и сокращение периодичности курсирования поезда «Сыктывкар — Кослан».

— Для сохранения ежедневного расписания движения по маршруту «Сыктывкар — Кослан» рассматриваем возможность возмещения расходов из республиканского бюджета в размере не более 10 миллионов рублей в год, — сообщил руководитель Минпромтранса Коми Андрей Самоделкин. — Оптимальный вариант сохранения поезда «Сосногорск — Троицко-Печорск» — это перевод его в разряд пригородных, поскольку расходы пригородной компании будут ниже расходов Федеральной пассажирской компании почти в два раза.

По его словам, удалось решить проблему изношенности более половины парка пассажирских вагонов: благодаря взаимодействию профильного ведомства с РЖД обновлено 60 вагонов, то есть почти 20 процентов от общего числа. По заказу республики и при содействии частных инвесторов уже изготавливаются новые купейные и плацкартные вагоны для поезда «Воркута — Москва». Сумело правительство Коми обеспечить восстановление движения фирменного поезда «Сыктывкар — Москва — Сыктывкар» раз в три дня.

По водному транспорту грядут неприятные перемены: водителям запрещено сопровождать собственные авто при их транспортировке баржами. Это означает, что жителям Печоры, Инты, Воркуты и Усинска придется до конечного пункта в Вуктыле добираться самостоятельно на лодках и там ждать баржи. Нельзя сопровождать транспорт и на паромных переправах. Непопулярный приказ федералов обусловлен крушением парохода «Булгария».

Между тем, готовятся изменения в законодательство, которые позволят на переправах и при перевозке грузов сопровождающим лицам находиться в своих машинах. Проблема касается всей Печоры и Вычегды. На этой неделе представители Минпромтранса Коми в Москве проведут переговоры с профильными чиновниками.

Снайперов тут нет!

Руководитель Дорожного агентства Коми Эдуард Слабиков констатировал неутешительные данные статистики. Оказывается, нормативным требованиям в регионе не отвечает половина всех автодорог, почти 40 процентов мостов в аварийном состоянии. Большинство трасс строилось с учетом нагрузки на ось до шести тонн, а современные грузовики давят на дороги 11-ю тоннами и более.

Впрочем, проблем с качеством дорог нет там, где они... вообще отсутствуют. На сегодня не имеют связи с транспортными артериями в твердом покрытии 238 населенных пунктов в Коми. Стремиться объять необъятное Дорагентство не пытается. А потому сконцентрируется на дороге «Сыктывкар — Ухта — Печора — Усинск — Нарьян-Мар». Участок в 158 километров сделает доступными дороги с твердым покрытием для четырех районов с населением свыше 150-ти тысяч человек.

Первый замглавы региона Алексей Чернов по итогам выступления Эдуарда Слабикова заявил:

— Вы когда презентацию делаете, поймите, среди нас снайперов нет... Ну, как это читать (имеется в виду мелкий шрифт слайдов — прим. авт.)? Мы же говорили, что презентация — важная часть документа, который вы готовите. А то тут рядом коллеги обсуждали не цифры, а зачем вообще это сделано. И насколько я понимаю, по 2012 году не достигнуты показатели по программе повышения безопасности дорожного движения. А ведь на 2013 — 2015 годы мы предусмотрели порядка 632 миллионов рублей.

Критикуемый оказался не готов парировать первому замглавы региона, потому Эдуарда Владимировича попросили позднее предоставить данные: куда конкретно направлены деньги, чтобы понять эффект.

Получишь по голове?

Руководитель Комитета информатизации и связи Коми Александр Селютин доложил о системе предоставления госуслуг по принципу «одного окна». Пока что удовлетворение их качеством у северян едва превышает 51 процент. К 2018 году чиновники намерены поднять планку до 90 процентов.

В качестве пилотных новые центры созданы в Усинске, Ухте и Сосногорске. В результате доля граждан, имеющих доступ к получению госуслуг по принципу «одного окна» в этих центрах составила 23 процента. Выступавший еще долго сыпал цифрами. Однако его резко раскритиковал другой замглавы Коми — Константин Ромаданов:

— Мы говорим о переводе доступа госуслуг в электронный вид. Вы пытаетесь разгрузить очереди за счет обработки заявлений в электронном виде. Человек должен максимально быстро получить услугу (не более чем за пять дней — прим. авт.). Вы просите средства на дополнительное обеспечение нескольких сотен объектов техникой. А у меня сомнение: нужно ли это делать? Показатели очень странные.

На вопрос спикера Госсовета Коми Игоря Ковзеля, как синхронизируются электронная и живая очереди, в частности, в медучреждениях городов и районов, Александр Селютин пояснил: «Пациенты записываются на прием к врачу по телефону и выстаивают живую очередь. Мы уже поднимали вопрос приоритетного обслуживания тех, кто записался к доктору в электронном виде».

Игорь Владимирович со знанием дела сыронизировал: «Если человек приходит в живую очередь со своим «приоритетным» талоном, он просто рискует получить по голове от тех, кто в живой очереди...».

Сказки от чиновников

Константин Ромаданов подхватил тему, напомнив про неудовлетворенность северян функционированием виртуальной регистратуры в больницах и поликлиниках, что подтверждается опросами населения. Положительные изменения констатируют лишь 10 процентов респондентов. Выходит, услуга не работает.

— Мы говорим, что мы делаем что-то лучше, а по факту оказывается хуже. А ведь человек на что-то рассчитывает, мы же ему рассказали красивую сказку об электронной услуге, электронном регистраторе. Не надо обещать то, что не в силах сделать! У меня предложение: переработать кардинальным образом целевые показатели. Вы сейчас подтверждаете, что «уровень бреда превысил уровень жизни».

С недавних пор эта фраза, произнесенная уральским фермером Василием Мельниченко на Московском экономическом форуме, стала расхожей применительно к системе управления и в стране в целом, и в регионах, в частности. Однако с критикой Александра Селютина неожиданно не согласился мэр Усинска. Александр Тян рассказал о прелестях многофункционального центра, похвалил Комитет за «работу на совесть» и добавил, что нынешняя система оказания госуслуг удобнее для людей, поскольку очереди исчезают.

— Идеал — это когда человек вообще не видит чиновника, когда он не идет к окну. Вы оплачивали когда-нибудь услуги через интернет?.. — парировал Константин Ромаданов. Вот я об этом! Хочется понимать, как все работает.

Завершилась дискуссия обещанием заместителя Главы Коми лично проверить, как северянам оказываются электронные услуги...

Елена МУЗЫКАНТ

сказано!

Жизнь дарит человеку в лучшем случае одно-единственное неповторимое мгновение, и секрет счастья в том, чтобы это мгновение повторялось как можно чаще.

Оскар Уайльд, английский философ, эстет, писатель, поэт (1854–1900)

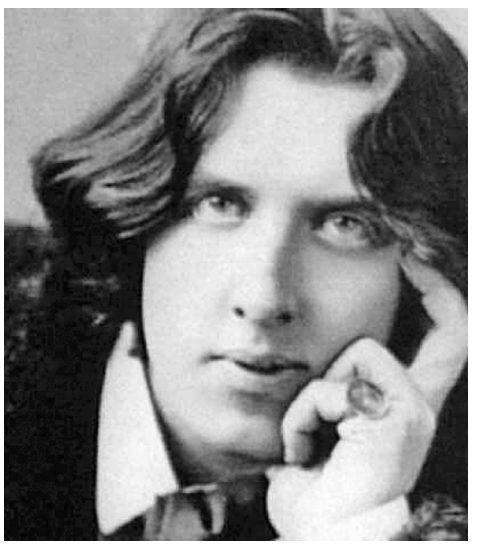

дождались!

Рост пенсии

Размер социальной пенсии детям-инвалидам и инвалидам с детства I группы увеличен. С учетом апрельской индексации такая пенсия составляет 8 861 рубль 54 копейки.

При этом размер пенсии увеличивается на соответствующий районный коэффициент. Эта мера повышает уровень материального обеспечения более 4,5 тысячи семей в Коми, имеющих детей-инвалидов и инвалидов с детства I группы.

Выплаты в новом размере начнутся с мая. Поскольку пенсия увеличена с 1 января текущего года, в мае семьи получат не только саму пенсию, но и доплату за период с января по апрель.

Новый размер пенсии будет установлен в беззаявительном порядке.

Ярослава ДЕРКАЕВА

Социально-оздоровительное отделение ЦСЗН Сыктывкара приглашает ветеранов в кружки по направлениям:

- *ленточное вышивание;*
- *изготовление аксессуаров, сувениров из кожи и гобелена;*
- *вязание;*
- *лозоплетение;*
- *бисероплетение;*
- *квилинг;*
- *оригами.*

Обращаться по адресу: ул. Лесозаводская, 15. Тел.: 8 (8212) 22-82-58.

Если вы достигли пенсионного возраста или находитесь на инвалидности, центр по предоставлению госуслуг в сфере соцзащиты населения Сыктывкара примет вас на соцобслуживание на дому.

Мы предоставляем соцуслуги:

- покупка и доставка продуктов, промтоваров и лекарств по рецептам;
- уборка жилья;
- приготовление пищи;
- доставка воды, топка печей и расчистка снега;
- сопровождение в медучреждения;
- помощь в оформлении документов и т.д.

Справки по телефонам: (8-8212): 43-63-40 или 21-81-92

Приемная Президента РФ в Коми функционирует для обеспечения рассмотрения в республике устных и письменных обращений граждан, адресованных главе государства.

Личный прием проводится каждый вторник и четверг кроме выходных и праздничных дней с 09.00 до 18.00 (перерыв: 12.00 — 15.00) по адресу: 167000, г. Сыктывкар, ул. Коммунистическая, 9 (на этот адрес направляются и письменные обращения).

Телефон для справок: 8 (8212) 285-216.

При составлении письменного обращения рекомендуется в правом верхнем углу указать: «В приемную Президента РФ в РК», фамилию, имя и отчество, адрес, номер телефона заявителя для контакта. Начало обращения: «Уважаемый Владимир Владимирович!», а далее — текст в произвольной форме. В конце указывается число, месяц и год. Ставится подпись заявителя.

подписка

Дорогие читатели!

До 20 мая идет подписная кампания на июнь 2013 года на общественно-политическую газету «Красное знамя Севера».

Оформить подписку на наше издание можно во всех почтовых отделениях городов и районов.

Подписной индекс для индивидуальных подписчиков — **52052 (68 рублей 55 копеек).**

Подписной индекс для организаций и предприятий — **52045 (146 рублей 55 копеек).**

Спешите на почту!

достойный пример

Зоя Черепанова,

активистка из Вуктыла

«Никогда не унывать и во всем помогать другим!» – таков девиз по жизни председателя Совета ветеранов ООО «Газпром трансгаз Ухта» по Вуктылу Зои Черепановой.

Наша героиня родилась в городе Первоуральск Свердловской области 9 марта 1941 года. После школы поступила на работу учеником нормировщика автобазы местного совнархоза. Затем некоторое время трудилась нормировщиком растениеводства на овощекартофельной опытной станции в Донецкой области.

В 1965 году вернулась в Первоуральск: поступила в «Востокметаллургмонтаж». Параллельно училась на вечернем отделении Свердловского строительного техникума, после окончания которого в 1970-ом приехала на комсомольско-молодежную стройку в Коми — осваивать Вуктыльский газоконденсатный промысел.

Зоя Федоровна стала старшим инженером по организации и оплате труда сначала в «Вуктылгазстрое», затем в «Севергазпроме». А потом взвалила на себя неженский труд прораба на асфальтобетонном заводе. Вышла на заслуженный отдых в 1997 году.

Наша героиня всегда отличалась активностью. Занималась общественной работой со школьных лет. Сначала — старостой класса и председателем совета отряда, затем секретарем ВЛКСМ, членом горкома комсомола, председателем профкома УПТК, председателем товарищеского суда.

После выхода на пенсию возглавила первичную организацию пенсионеров Севергазпрома в Вуктыле. С 2009 года руководит районным Советом ветеранов ООО «Газпром трансгаз Ухта». За хорошую работу награждена знаком «Почетный ветеран РК», грамотами республиканского Совета ветеранов и администрации муниципалитета.

Закаленный в трудные послевоенные годы характер не позволяет ей показывать на людях боль и переживания. Несмотря ни на какие трудности, Зоя Федоровна старается не унывать и уверенно шагает по жизни с улыбкой на лице. Добрая и отзывчивая, она никогда не повышает голоса. Умение находить общий язык очень ей помогает в работе с людьми. Всегда подскажет правильное решение и поможет разобраться в трудном вопросе. Умеет отстоять свою точку зрения.

У Зои Федоровны дружная семья: дочь, два внука и правнук. В свободное время она любит петь, выращивает цветы и овощи на своем мини-огороде, а также помогает заниматься воспитанием правнука, который ходит в первый класс.

Лидия САМСОНОВА
ответсек Совета ветеранов ООО «Газпром трансгаз Ухта» по Вуктылу
Фото автора

Учредители (соучредители): Агентство РК по печати и массовым коммуникациям, КРСОП России СОЦПРОФ, НП «Эхо Афгана».
Главный редактор — Дарья Шучалина.
Журналисты — Елена Музыкант, Михаил Расов, Геня Джаврян, Ярослава Деркаева, Иван Пельмегов.
Верстка — Татьяна Павлючкова.

Контактные телефоны: 8 (8212) 39-16-84 (тел/факс), 39-16-83, 39-16-82. **e-mail:** kzsred@yandex.ru.
Адрес для корреспонденции и встреч с журналистами: 167000, Сыктывкар, ул. Первомайская, 78, каб. 96.
Отпечатано в ООО «КРТ».
167982, Сыктывкар, ул. Савина, 81.

Тираж 9200 экз. Заказ . Время подписания в печать — 18.00.
Цена свободная.
Газета выходит по вторникам и четвергам.
Свидетельство о регистрации СМИ ПИ № ТУ 11 — 0084 от 04 октября 2010 г., выдано Управлением Роскомнадзора по Республике Коми.
За содержание рекламы газета ответственности не несет.